高校阿部野新聞

発行所
大阪市阿倍野区阪南町
大阪府立
阿部野高等学校新聞部
上田嘉雄

待望の図書館愈々落成

二月六日 落成式を擧行

阿部野文化の向上に資せん

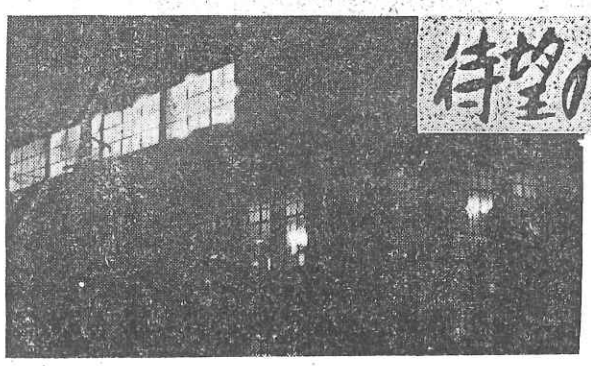

待望久しき図書館は今月初旬に完成し、本の整理も殆んど終ったので、来る二月六日に落成式七日には引渡し式が行われ、当日より開館されることになった。久しくその完成が待たれていた図書館が去る十二月末工事を完了しまた内部の設備も今月初めに終了して図書館新築はここに完成したが、以来図書部員の手によって本の搬入及び整理が行われているがいよいよ来る二月六日に落成式が行われ、明七日にはPTAより学校への引渡し式が行われ、当日より開館の運びとなった。多額の費用をかけて完成した大阪一のこの図書館は、本校には余り恵まれていない文化施設中の輝く存在となり阿部高文化向上の一翼を拠うものとして各方面から期待されている。

なお十七日に行われる予定であった開館式典は延期された。

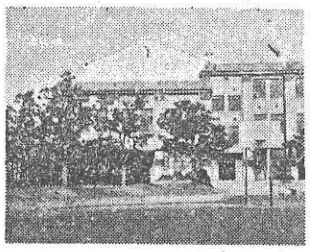

寫眞説明
写真上は、夜空にさん然と輝く本校新図書館の夜景
同右は講堂上に建築成った白亜の図書館全景。

最後の模試終る

昭和二十七年度最後の模擬試験は去る十三・十四の二日間に亘り、二年生の希望者を含むものに行われた。

學校監査終る

去る二十三日と二十八日の両日に亘って府当局による学校監査が行われた

三學期行事予定

二月六日(金) 図書館落成式
〃〃七日(土) 図書館引渡し式
〃〃十三日(金) 予餞会
〃〃二十五日(水) 卒業式
三月六日(金) 期末考査
〃〃七日(土) 〃 〃
〃〃九日(月) 期末考査

一、二年 実力テスト

一・二年生の実力テストは一年は去る十四日、二年は二〇日に英・数・国の三科目に亘って行われた

選擧會計 兩規則、議會を通過

複雑な自治活動にピリオド

自治会では昨年七月十九日附をもって発効した自治会会則の附則ともいうべき選挙規則並びに会計規則を、選挙規則は十二月五日会計規則は一月二十一日議会に於いて可決、過去の複雑な自治活動にピリオドを打った—

去る九月二十五日の第一回定例議会に於いて、阿部喜三郎議員を委員長とする〝選挙規則作成委員会〟並びに、田川俊一会計を委員長とする〝会計規則作成委員会〟を結成した。

選挙規則作成委員会では直ちに立法に着手、同三〇日同案を執行委員会に提出、熟行委員会では慎重審議のうえ、十一月二十一日の第四回定例議会に上程、十二月五日の第七回緊急議会に於いて総括審議の結果、選挙規則作成委員会原案作成、熟行委員会一部修正の選挙規則は満場一致で通過した。

一方会計規則作成委員会では選挙規則より遅れて十一月下旬同案を熟行委員会に提出、熟行委員会では慎重審議のうえ、年明けて一月二十一日の第九回緊急議会に上程、同日直ちに総括審議の結果、会計規則作成委員会原案作成、熟行委員会一部修正の会計規則は満場一致で通過、遂に選挙、会計両規則は成立した。

なお熟行委の語るところによれば両規則を含む自治会会則を校歌、記念祭歌などと合せて〝生徒必携〟を、できれば卒業式までに、おそくとも修業式までに作るもようである。

選擧規則は

本年度後期選挙管理規定を骨子に選挙規則作成委員会が立法したもので、七章二十三条から成り立会演説回数を二回に限定しポスター貼付場所も指定し、また従来はルーズであった選挙管理委員の資格問題もはっきり明文化されており、この点過去の復雑な選挙内容にピリオドを打ったものとして注目されよう。

會計規則は

過去の会計事務の繁雑を救うため、調整委員会の示唆により新会則に附せられたもので、五章十五条から成っている。この規則の骨子は第四条に於いて〝議会に於いて決定された臨時経費は必ず本会会員は収納せねばならない〟と会員の義務を明文化した点と、現金要請支払のさい議会の承認を不用とした点が、自治会会計事務の簡素化の明文化とあいまって同規則の特色であろう。

（解説）　＝エ＝

席者記會議

◇…昭和二十八年初議会に去る二〇日、議員定足数に二名不足授業切捨てクラス多数のため、呼べど答えず、探せど見えず遂に流会清水議長の顔面ソウハク？

◇…業を煮やした議長、翌二十一日、緊急議会開催を告示、昼食時には熟行委員総動員で議会連絡に大童わ。

◇…その功あってか、二十一日の緊急議会は安永先生予想の？にも拘らず、カロウジテ成立。

◇…足掛け二年越しの挙法同好会クラブ昇格問題、またまた採決の結果、次回に持ち越し。

◇…次いで会計規則案の審議、執行委の逐条案議をというオヤゴコロに反して、総括審議。ところが例によって例の如く、ワズカ二議員より質疑あるのみ。嗚呼われらが代表、汝の名はギインなり。

初議會から流會

顔面蒼白の議長？

◇…議長席で清水議長、立往生。ナントカシテクレと熟行委員にSOS。会長の意を察してか、丸山副会長審議打切りを進言。渡りに舟とばかり、議長採決に入り、満場一致で可決、フクザツだった過去の自治活動にピリオドを打った。

◇…昨年暮、連続三回の議会流会に緊急処置として議員定足数を一、二年議員の三分の二にしたにもかかわらず、この現状。

◇…自治会ケンタイ期とはいえ、ドウカと思いますヨ。これじゃ自治熱の昂揚、自治権の確立を二大スローガンに掲げる清水内閣のメンツ丸つぶれ　（リ）

論説 圖書館落成に際して

全校生徒待望の新図書館がいよいよ完成し、まもなく開館されるはこびに至った。思えばこの図書館が出来るまでにはいろいろな問題をはらんだものである。かえりみれば五月の図書部問題があり、図書部を廃止して図書委員制にしてみたりその他面倒な問題も度々起こり図書館建設場所も芝蘭会館横会議室横、又現在の講堂屋上等種々の説が出、一年間ももみにもんだあげく生徒に一体いつになれば出来上るのだとはらはらさせたがやっと現在の所に決定し昨年九月から着工し、約五ケ月後やっと完成したわけである。講堂屋上の見晴しのよい所に近代的な建物が出来読書に好適な図書館が出来上ったことはわれわれにとっても真に喜ばしいことであると云わねばなるまい。PTA、学校当局に感謝する次第である。この機会にわれわれは図書について再認識すべきである。府下有数の蔵書数を持つといわれる本校図書館も今までは芝蘭会館の一室に押し込められ閲覧室さえないと云うさびしさ、貴重な本も山積みされたままで利用者も極く一部の人に限られていたようである。なぜ利用者が少なかったのだろうか、その原因はいろいろある。例えば知的水準の問題で本など馬鹿らしくて読めないと云うのや、遠く離れた図書館まで行くのが面倒だとか、閲覧室のない事などがあげられよう。しかしこれらの問題も一番前の例を除けばほとんど解決されよう。ただ知的水準の問題はそう急にはどうにもなるまいが、それとてもおいおいにはなくなるだろう。しかしわれわれがこの図書を利用するかげに図書部員の努力も忘れてはならないだろう。毎日遅くまで図書のカード作成、貸本、返本の整理等また新図書館完成の際にも暗くなるまで重い本棚や書物を持って数十回も芝蘭会館から新図書館まで往復している。

とにかく折角よい図書館が出来たのであるから始めのうちだけ珍らしいのでのぞきに行き後はもう忘れてしまうと云う事のないようにいつまでもわれわれの図書館を愛し利用したいものだ。

× × ×

大分寒くなった為か最近は遅刻が非常に多いようである。勿論寒さのせいもあろうが、遅刻の一つの理由として気分のゆるみをあげないわけにはいかない。三年生の人々は進学、就職の準備の方で仕方がないと云えようが、その他は理由がない。冬になれば遅刻が激増するのも気分のゆるみのほかならない。ほんの少しの時間早く起れば不愉快な思いをせずにすむものである。一度や二度の遅刻はやむを得ないとしても常習犯となれば困りものである。その人がしっかりした自覚さえ持っていれば遅刻などせずにすむ筈である。

もう三学期もあまり長くはない。少し位すぐに過ぎ去ってしまうものである。ここで心をもっと締めてしっかりした覚悟で毎日ようではないか。若き青春と帰えらぬものなのだから。

〝予餞會〟 来月十三日に挙行

多催なプロに期待

来る二月十三日（金）の午後より三年生を送る恒例の自治会主催〝予餞会〟が、本校講堂に於いて催されることになった。例年通り出演するクラブは、演劇部、ハーモニカ部、洋舞部等、また三年生のクラスの有志出演等々、華やかにこの〝予餞会〟が催されるだろうが、そのプログラムを紹介すると先づ演劇部は、一、二年を主体として、内木文英作「祝い日」（一幕・上演時間一時間）を公演する予定である。内容は、われわれが如何に生くべきかというテーマの下に、一組の夫婦と姉妹、その姉の恋人を中心に青春の苦悩を描いているが。学生劇として充実したものが見られよう。なおスタッフは次の如くである。演出・田中宏子、舞台監督・副島昭彦、装置・武藤彦、効果・竹田義紀子、衣裳・菅川邦子、照明・有田宏、でキャストは、夫婦を松本進・菅川邦子、その娘二人を片谷房子・森信子、恋人役を鈴木佳武が演じている。それから三年有志クラスの出演は、三年二組の「阿部高歌のオンパレード」と題するもので十名程度の出演であり、校歌に始り、第二、第三記念祭歌、人を恋うる歌やら数え歌まで出る番組となっている。三年生の言によればファイアー・ストームを知らぬ後輩たちに、せめて青春を謳歌するこれらの歌だけでも、伝えておきたいという念願らしく、よって今度の予餞会は華やかなものになる期待は大であろう。なお当日の午前中は四時間或いは六時間の授業が行われるもよう。

修學旅行 今度は九州か？

一昨年、昨年とも東京であった修学旅行も今度は九州方面になるかもしれない。先頃の調査によると男子は圧到的に九州を希望し、女子は東京を希望している。

〝聖火〟卒業式に発行

昨年十二月初旬に活動を開始した第四号聖火編輯委は本年一月十五日に原稿受付を締切ったが、中村編輯委員長の談によれば、発行は三年生卒業式前後と見られ、来月二十五日頃には全会員の手に第四号〝聖火〟が配布される筈であるなお例年通りA5版六四頁で内容は、校長の「国家の独立と教育の目標」を始めとして、行徳教官の「カントに於ける空間の概念」多久和教官の「音楽」随筆等また生徒作品としては、創作「橋の上」、「南京虫行進曲」等、小説、随想、割合に内容の充実したものが見られそうである。また予算の関係上、頁数の増大が見られなかったことが残念であるとのことである。

D.P.E　10時間仕上げ〜
是非一度御利用を…
技術の店
（阿部高生現像無料）
南海カメラ店
上町線東天下茶屋東入　TEL.㊻5385

スキー講習会終る

冬休みを利用してのスキー講習会が去る四日より七日までの四日間、兵庫県神鍋山スキー場において開かれた。四月午前九時三十分大阪駅を勇躍、江原に向けて出発参加者は講師の今井先生、弥園先生に在校生、先輩、それに某先生の御家族、その他に堺の泉陽高校など色とりどりである。講習会では、講師の先生が三十糎の白雪の中に頭を突き込むなどのほほえましい風景の内に講習会は和やかに終了、往く時は「穴作り」だったスキーヤーも驚くほどに上達し雪やけした元気な顔で大阪に着いたなおスキー講習会は二月にも開催されるもようである。

大阪高校新人卓球大会

南海駅伝に出場

二月一日、応援車も出動

第五回大阪高校対抗駅伝競走は来る二月一日大阪読売新聞—泉佐野（四〇粁）コースで府下六十四校参加して行われるが、本校からもビツク、アツプ、チームで参加する。

なお今回は応援車も出動するので沿道の声援乃び車上応援にも参加してくれるよう陸上部では語っている。

（チーム戦）
二十五日（於藤井寺）
一回戦　不戦勝
二回戦　阿部野3—1山本
三回戦　阿部野3—1三国丘
この結果本校は来る三十一日上六卓球センターで行われる準優勝戦に出場することになった。

部員大募集
平和を愛する
ジャーナリスト求む
入部希望者は部員
又は部室まで
新聞部

針の穴

親愛なる読者の皆さん、明けましてオメデトウ▼さアこれで新年の挨拶がすんだのでボツボツチクリと行きましょうか▼サーテと……そうそう来月の初めには、待望のジエツト機の格納庫、ちゃなかつた図書館の落成式があるとか▼ナンネン計画でしたかナ。あんまり古いので忘れました▼でも何はともあれオメデタイです▲ところがホントウはその図書館開きのときに文化クラブの展示会があるはず▼ところがホントウは無いそうな▼実にアアヤヤコシ、ヤヤコシ▼この間は学校監査とやら申すものがあったそうな▼校内の設備が監査でとに充実してきます▼防火用水が設置されたりしましてネ▼でも突然のことだし、また相手がオナジミの防火用水ですので、戦争中を想起しました▼もう戦争はゴメンです▼愛する恋人と別れ、お国のためとはいえ、戦争はいやですネ▼なんとか世界の平和を守りたいものです▼ある日の昼食時のことです。ネコイラズでジサツしたネズミ君何を皿迷ったか、ヤカンの中に鎮座ましました▼ウカウカお茶ものめませんネ▼つまるところ学校監査は毎月でもあればネエと云ったのが生徒の忌憚のない御意見▲何故なら校内の設備が充実するからとのこと▼自治会はこのでろチヨツトおとなしい▼議会は初議会から流会だし、会長サンも卒業前、自治会冬枯れの巻か▼恒例の予餞会、何が出るやらその日までのオタノシミ▼でもビツクリ玉だけはゴメンです▼三年生の諸君、いよいよ卒業ですネ▼三星霜の蛍雪の功なり、過去三年間想い出多き母校を巣立ち行く▼諸君の前途は多難にして遠くなれど有望なり▼精神一到何とかナリマツシヤロ▼このでろ〆針の穴〆がツマリました▼歳のせいでしようかネ▼ここらで次の二世ハリ子にペンを渡しましょう▼では読者の皆さん、永い間ありがとうございました。お元気でまた逢う日までサヨウナラ。

名實共に大阪一
藏書は一万数千册

待ちに待たれた図書館も遂に完成した。多くの問題をはらんでいたが之で落付きをとりもどすだろう芝蘭会館の間借生活から一躍大阪一の図書館になり設備、蔵書の何れの点に於いても正に大阪一であるこれからはわれわれがこの本を大いに利用して大阪一の学生になる事が目的である。

新築なった図書館は、いよいよ七日より開館される事になった。この図書館新築の計画が始めて新聞に発表されたのは一昨年の秋丁度記念祭の頃であった。以来約二ケ年の月日が流れ遂に落成となった訳であるが、この喜び

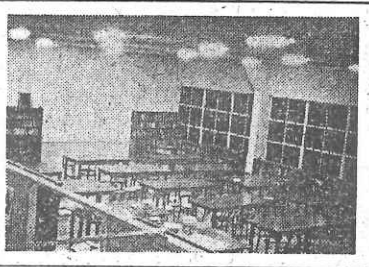

に際して現在図書部々長は次の如く語つている。

蔵本君談　図書館も生徒諸君やPTAの方々の多大の援助によりめでたく完成しました、過去数年間狭苦しい思いをし、府下でも有数の蔵書もどうにも恰好がつかず皆様にも不便な思いをかけました。今後は理想的な開架式を使用して名実共に府下屈指の図書館にしたいと思います。又毎年の事でありますが卒業祝に相当多数の本を持ち出されますが、現在借出しておられる方も至急返却される様にお願いします。

よく讀む二年生
文學好きの本校生

図書館は出来た、然しその内容はどうであろうか？

図書部の語る所によると現在の蔵書数は山と積まれた雑誌を除いて約一万二千册位であると事、その中には誰が読むのか全十三巻五万の大英辞典が含まれている、本で多いのはやはり文学書であろうが工業及び産業に関した本は余りなく又利用者の方も皆無に近い。

利用者の点では二年生の男子が優つており一学期間の貸出数で統計をとつてみると全体の約三割五分を占めており次いで二年女子と二年女子となつていて一番関心の薄いのは三年の女子の約五分であるがその中でも七十数册を読んで最多利用者となつた三年生の吉田剛君の感想を聞いて見ると、

吉田君　（三年）談いつの間になつたのか図書館を一番多く利用しているホコリツポイ人物になつてしまつたらしい。

新図書館落成の感想といつても僕は閲覧室で見るよりも借りて帰つて読む方だから格別の喜びとてないが、とにかくあの明るさは有難い。

又あの未整理図書の山がどうにかなつたのも嬉しいし、色々と珍しい本が見付かりそれを早く読みたいと思つています。

卒業してもせいぜい読みに来ようと思つています。

と以上の如く語つた。又その読まれた本を種別に分けてどんな本が読まるかを調べて見ると、先ず群を抜いて多いのは文学書で全体の約五割六分を占めており次いで歴史書となつている。

このデーターから見ると阿部野高校は文学書のお好きな文学青年、う男になる。

図書部でもこの様な事を参考にして今後もみんなに読まれる図書館に努力するとの事

なお閲覧室が出来たので今後は貸出しを少くして行く方針だと阿部では語つている。

波乱に富む一九五二年
新聞部選出52年五大ニュース

講和の年として前奏曲華やかにその幕を開けた一九五二年も、多くの問題を残しつつも、新しき年一九五三年を迎えた。新聞部では一九五二年の回顧、反省の必要を痛感、〝新聞部選出、阿部高五大ニュース〟を選出した—

① 創立三〇周年を迎う

十月二十五日—大正十一年、ナニワの一隅に孤々の声をあげた本校も昭和二十七年をもつて創立三〇周年を迎え、その記念式典が、多数来賓臨席のもとに盛大に挙行され、三〇年の長きに亘る輝ける伝統を胸に祖国日本の再建と阿部野ケ原の復興を心に誓つた。

② 新學校長に赤間先生

四月七日—志賀前校長（現住吉高校校長）専任のため、不自由な恩いに日々を過ごした本校も、四月七日府教委の爆弾辞令により、新学校長に赤間一夫先生を迎え、全生徒うつて一丸となり赤間校長と共に阿倍高のより発展を誓つたのだつた。

③ 国体に大量三拾數選手を送る

十一月十九—二十三日—仙台で東北三県にわたつて開かれた第七回国民体育大会に本校からは卓球・ソフト・排球・体操の四チームが出場、郷土の衆望を担つて善戦した。

④ 自治會會則改正成る

七月十九日—一年有余の間、もみにもんだ自治会会則改正問題も会員の意思の完全なる反映とまでは行かずとも一応民主的な自治会会則改正が全校投票を通過、同日直ちに発効した。

⑤ 本紙39號發禁さる

十月十八日—本紙第三十九号所載の論説「守れ吾等の自由を」の論朝が教育上不穏当なる理由をもつて学校長より発禁が命ぜられた。また同問題をキヤツチした大阪新聞では同二十五日発行の同紙に〝学園新聞は誰のもの〟と同問題を報道、高校傍紙はもとより一般読者に多くの話題を投げかけた。

スケーター
さぼつた同士が隅で會い
流行のスケート場訪問

大阪スケート・リンク

難波の大阪球場横にカマボコ型の近代的な建物は、今流行の大阪のスケートリンクである。一時間すべるのに最低寒風に吹きつけられながら二時間は待つというのが通り相場といつたところ。案外室内は暖く夜間などは内の方が暖いぐらい。

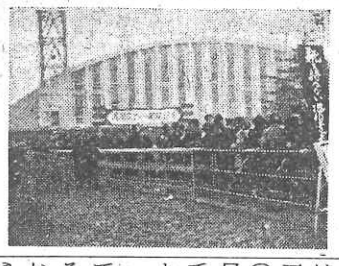

リンクの氷は案外薄く三〇粍から四〇粍で全部が凍るまでにわずかに二〇分しかかからないとのこと この氷を作るのは、アンモニア間接冷却方式により、氷の下には全長十五粁にわたるパイプが引いてあり、夏は製氷工場として使用される。この設備は世界的なものでこれに比肩するものはアメリカにも見当らないとの関西スケート界のベテラン永井康三氏の話。広さはディスホツケー国際標準規格の五十八×二十五米で一時に約五〇〇人がすべれる。貸靴も一五〇〇足用意されており、一日延べ約五千人が来る。そのうち手すり磨きといわれる初心が六〇%をしめ、〝スケーター、サボツタ同志が隅で会い〟の学生は全体の三〇%でそのうち高校生が六〇%をしめている。その他は五ツ六ツの坊やから、頭のはげたオツチヤンまで多士済々のほゝえましい風景が各所に見られる。

朝日アリーナ

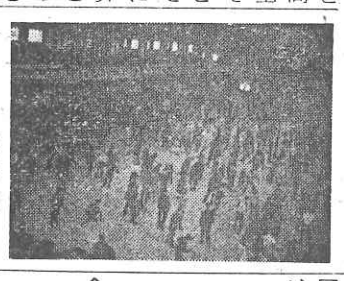

資本金二億円の朝日アーリーナは、大阪スケート・リンクより一日遅れて旧ろう十二月二十五日に渡辺橋朝日新聞社前に巨大な姿態を現わした。リンクは六〇×三〇米で天井も高く何かしら寒々とした感じを与える。場所柄会社員やオフイス・ガールがお得意で広さに於いては世界一といえるとのこと。

学生新聞の歴史

◇…全国の学校のうちその約八割は現在学生みずからの手により新聞を編集・発行していると云われている。戦後、学園の民主化の一翼として学生新聞はすさまじい勢で創刊、発展したが、いまや時流の流れとともに、その勢も暫時おとろえを見せ、学生新聞反省期に入るの声を巷に聞くようになつた。今回は反省期に入つたといわれる学生新聞の歴史をふりかえつてみよう。

◇…学生新聞の発生は、何といつても英米の歴史が最も古く、また主として大学新聞として発生成長して来た。世界最初の大学新聞は一七六九年ダートマス大学に孤々の声をあげた「ザ、ゼガツタ」であり、今日まだ続刊しているのにエール大学の「リテラリマガジン」＝一八三九年創刊＝がある。このほかハーバート、プリンストン、ワシントン、コロンビア、ミズーリなどアメリカの諸大学では古くから日刊紙を発行している。

◇…一方わが国では一九一七年創刊の「三田新聞」＝慶応大学＝が最も古く、一九二〇年の「帝大新聞」＝東京大学＝がこれについでいる。しかしこれらは何れも週刊、旬刊あるいは月刊でアメリカのような日刊紙は今のところ一紙も現われていない。

◇…戦後、一切の言論の自由が保障され、全国の大学新聞はもとより高・中・小学校に至るまであるものは活版で、またあるものは謄写印刷により学級新聞まで発行されるようになつた。

◇…では在阪の高校新聞はどうかといえば、昭和二十一年の「住中新聞」や「堺中新聞」が最も早く産声をあげ、後半期にはほとんどの高校が相次いで創刊し本校の前身阿部野高女も昭和二十二年三月「晩」として創刊、新制高校としての「高校阿部野新聞」も昭和二十三年七月一日その産声をあげた。

◇…このように輝く伝統の上に成長して来た学生新聞とりわけ高校新聞も高新研の母体たる大阪府中新研、そして大阪高校新聞連盟、また高校通信連盟の成長体たる全国高校新聞連盟らを通じ、各校文化の交流に大きな役割を果しつつあつたが、二十六年ごろからの授業内容の充実、あるいは高校の予備校化のために学生の新聞活動にいろいろな制約が加わり、停頓状態を示している。

◇…この停頓状態から学生新聞編集者が一日も早く学生新聞本来の重大な使命を再認識し、平和擁護のために起ち上ることを祈念して筆を擱く。（E）

讀
新刊雑誌を私達に

新図書館が講堂屋上にでき、その落成式が近く行われるそうですがこのことは一生徒としても喜びにたえません。その喜びのうちにも過去の図書館の風習に心よしとしない点が二・三ありますが、そのうち私達にとつて最も痛切に感ずることは、新刊雑誌が全々私達の手に入らず、たまに入ればすでに月遅れとなつています。どうかこの図書館落成を機会に、少くとも新刊雑誌ぐらいは図書館に常備して決して横流しをしないようにしていただきたいと思います。

（二年生E）

圖書館の利用法

図書館が新築され、間もなく開館の運びに至るとのこと、一利用者として喜びにたえない。しかしこの新図書館も宝の持ち腐りになつては、全然意味がなくなろう。そこで週一回ぐらいのレコード・コンサートの開催などにより、学生ホール的な役割を果しては如何。またわれわれも卒業後のイコイの場所として利用し、また時にはダンス・ホールの代りにも使用したい。

（三年生リ）

1・2年大会に出場

柔道

去る一月二十五日淀工高に於いて行われた大阪府下高校生柔道大会一、二年対抗試合に本校からも選手九名が参加した。

一年生は一回戦で鳳高校を破り、二回戦では天王寺高校と闘つたが敗退した。また二年生は一回戦で今宮工高と対戦したが惜敗した。

第一回戦　○印勝者

一年生

鳳高校
長谷川○—○井上
井沢○—○伊藤
泉谷○—○山口
笠井○—○田川
川下　引分　平岡

代表戦　泉谷　○井上

二年生は○勝三敗一引分（一人欠場）で敗れた。

二回戦

天王寺高
市川　末吉　○井上
阿武内　武内　○伊藤
高橋○　引分　山口
武○　○田川
平岡

代表戦　高橋　○井上

本校

柔道の寒稽古終る

柔道の寒稽古は去る二月十四日から五日間本校道場に於て行われた折りから吹きまくる寒風にもまけず連日八十名あまりの熱心な人々が掛声もいさましく稽古をしていた。なお最後の日に稽古者全員が記念写真におさまつた。

万年筆ならなんでもそろう
谷野万年筆店
阿部高出張は火・木曜

新購入圖書紹介

図書館では、図書館落成に対し多く新刊を購入し、生徒諸君が少しでも早く読まれるように努力している。新購入図書を紹介すると。

☆共産主義　ラスキ著・服部弁之介訳　（文弘社）
☆バツバの生涯と芸術　風啓成　（千代田書房）
☆戦う社会民主主義　楮木正道
☆ステパン・ラージン　C・ズローピン、岩上順一訳（河田書房）
☆北京好日　林語堂　（河出書房）
☆香粧品の製造化学　樋口武夫　（広川書房）
☆ジャン・クリストフ　ロマンローラン　（新潮社）
☆多達悪　ヘルマンヘツセ　手塚富雄訳　（三笠書房）
☆平和か無政府状態か　C・マイヤー　木下秀夫訳（岩波書店）
☆経済学説史　ジイド・リスト　宮川貞一郎訳　（日本出版）
☆アメリカ・デモクラシー　ハロルド・J・ラスキ　東宮隆訳　（みすず書房）

校外ニュース

長髪の理由は

長野県M高校で長髪の男生徒に対して、どうして長髪にするのか理由を調査した所

一、貫録をつける為
二、女子にもてるから
三、長くなるものは長くしておく
四、のはずと精神が充実するから

等々の解答が集まつたさて本校の長髪の皆さんはどんな理由でのばしておられるかしら？

風にそよぐ紙

某高校校庭にそよ風の中に身をもむ一片の紙、通りかがりの先生が発見して面を返して見れば何んといやはや情熱たつぷりのラブレター早速校長先生の手に渡りたちまちその御怒りに触れ御丁寧にも印刷して後学のために各家庭に配布したそうな、まことに念の入つた話。

「男はカンニング」材料

某女子高校での話「男女共学の方がいいわ」これだけで喜ぶのはまだ早い後を聞き給え「どうして？」「だつて男女共学だつたら教えて下さるんですつて！」ギヤフン！これが男女共学の羨望弁とは恐れ入つた本当によう聞きまへんね

「映画」

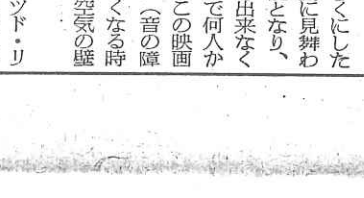

「超音ジエツト機」

▼…この映画は豪快な戦争映画でもなければ人類のユメを描く科学空想映画でもない。世界で最も航空技術の発達しているといわれるイギリス航空界が、最近、ようやく達成する事の出来たジエツト機によつて、音より早いスピードを実現するまでを描いた一大感激篇といつたものである。

▼…音の時速七五〇マイルにジエツト機のスピードが近づくにしたがつて機全体物凄い震動に見舞われる。機の調節は不可能となり、操縦掉を握つている事も出来なくなり音より速くなる寸前で何人かの貴重な命が失われる。この映画の原名サウンド・バリア（音の障壁）というのは音より速くなる時に突き当らねばならない空気の壁のことである。

▼…「逢びき」のデヴイツド・リーンが監督しジエツト機製造に粉骨砕身する航空界の大立物に「サー」の称号の持主ラルフ・リチヤードソンが演じ、父を亡も涙もない夢想家と罵る娘にはアン・トツドが、そのほか「パンドラ」のM・パトリツクが共演している。また、この映画にはコメツト機を始めイギリスの各種の新鋭機が実際に出動する。（写真は一シーン）

（H）